

INMIGRACIÓN FEMENINA EN LA CAPV

1. Presencia mujeres extranjeras en la CAPV y su distribución por territorios

La creciente feminización de las migraciones constituye uno de los principales rasgos de la movilidad geográfica contemporánea. Si a finales del siglo XIX se constató el predominio masculino en los desplazamientos geográficos, el siglo XXI muestra una realidad bien diferente. El cambio de esta tendencia se inició bien entrado el siglo XX, siendo durante las décadas de los 70 hasta los 90 cuando las mujeres dieron pasos decisivos en la asunción de proyectos migratorios propios. La tendencia al crecimiento migratorio femenino ha situado a las mujeres y a los hombres en niveles similares de movilidad, si bien existen todavía importantes diferencias en función de las culturas de origen. Actualmente, sin embargo, el crecimiento se ha ralentizado, manteniendo a lo largo de los últimos años una cierta paridad en la proporción de hombres y mujeres migrantes. La Comunidad Autónoma del País Vasco no es una excepción en la tendencia general de la feminización de las migraciones.

Tabla 1. Mujeres extranjeras en la CAPV por territorios históricos. CAPV y Estado

| | 2004 | | | | 2005 | | | |
|----------|-----------------------|---------------------|-----------|---------------|-----------------------|---------------------|-----------|---------------|
| | Tot. Pobl. extranjera | Mujeres extranjeras | % mujeres | % territorial | Tot. Pobl. extranjera | Mujeres extranjeras | % mujeres | % territorial |
| Alava | 12.058 | 5.438 | 45,10 | 18,89 | 15.026 | 6.769 | 45,05 | 19,09 |
| Bizkaia | 28.876 | 14.496 | 50,20 | 50,36 | 36.204 | 18.238 | 50,38 | 51,45 |
| Gipuzkoa | 18.232 | 8.853 | 48,56 | 30,75 | 21.537 | 10.443 | 48,49 | 29,46 |
| CAPV | 59.166 | 28.787 | 48,65 | 100 | 72.767 | 35.450 | 48,72 | 100 |
| Estado | 3.034.326 | 1.428.603 | 47,08 | — | 3.691.547 | 1.720.548 | 46,61 | — |

Fuente: INE. Padrón 2004 y avance Padrón 2005.

Este número de la panorámica de la inmigración está dedicado a las mujeres extranjeras empadronadas en los municipios vascos. La fuente de información procede de los padrones oficiales referidos a 1 de enero de 2004 y a 1 de enero de 2005 (según el avance de datos provisionales ofrecido por el INE a finales de abril). Para presentar datos evolutivos, se hará referencia a información padronal desde 1998 a 2005.

Según los últimos datos de Padrón (1-1-2005), de cada 100 personas extranjeras empadronadas en la CAPV casi 49 eran mujeres; una proporción ligeramente mayor que en 2004. En ambos casos, la proporción de mujeres extranjeras en la CAPV supera al conjunto del Estado, en donde la proporción de inmigración femenina está iniciando un ligero descenso situándose en torno al 47%, al contrario de lo que ocurre en la CAPV.

Por provincias, es Bizkaia la que presenta un mayor índice de feminización migratoria, situándose por encima del 50% e incluso aumentando ligeramente el porcentaje durante el último año. Por el contrario, Alava es el Territorio con menor proporción de mujeres inmigrantes. La diversificación laboral territorial probablemente esté detrás de esta diferencia de proporciones, ya que Alava es la provincia con mayor oferta laboral en la agricultura (de momento, de mayoría masculina), mientras que Bizkaia presenta una configuración más urbana y una posibilidad mayor en el trabajo doméstico y de cuidado y acompañamiento de personas dependientes (niños y mayores); nicho laboral de mayoría femenina, también por el momento.

Gráfico 1. Proporción de mujeres extranjeras sobre el total de población extranjera, por territorios. CAPV y Estado.

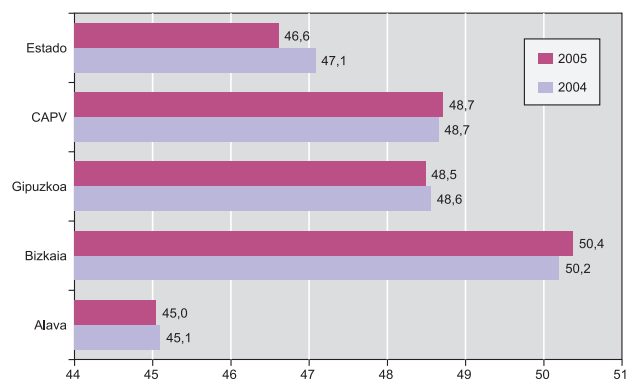

Fuente: Elaboración a partir de INE. Padrón 2004 y Avance Padrón 2005

Gráfico 2. Distribución territorial de las mujeres inmigrantes extranjeras en la CAPV. 2005.

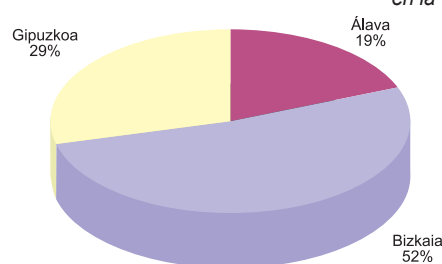

Fuente: Elaboración a partir de INE. Avance Padrón 2005

Más de la mitad de las mujeres extranjeras que residen en el País Vasco están empadronadas en algún municipio vizcaíno. La distribución de la población inmigrante femenina sigue, naturalmente, las mismas pautas de distribu-

ción demográfica general. No obstante, no se debe dejar de atender la ligera tendencia a la creciente concentración femenina en Bizkaia, en detrimento, sobre todo, de Alava.

2. Evolución de la inmigración extranjera femenina en la CAPV

En los últimos años la proporción de inmigración femenina está conociendo un ligero descenso, tras haber alcanzado unos máximos históricos en los años 2000 y 2001, superando incluso el 50% en algunos territorios. El descenso ha sido más importante y rápido en el conjunto del Estado que en nuestra comunidad autónoma. Por territorios, se puede comprobar que hay diferencias sustanciales. Alava se ubica por debajo del Estado español, siguiendo una pauta importante de decrecimiento en la proporción de mujeres extranjeras, lo cual no implica que la cifra absoluta de mujeres inmigrantes haya descendido.

Bizkaia es el territorio de la CAPV con mayor proporción de mujeres extranjeras, el que mayor crecimiento ha experimentado entre 1998 y 2000 y el que menor decrecimiento presenta. Es, por tanto, el territorio vasco de mayor potencialidad de inmigración femenina. Gipuzkoa es un territorio con parámetros medios entre Bizkaia y Alava. Es importante señalar que la tendencia en el conjunto del Estado es también hacia la baja, incluso en 2005, mientras que en la CAPV la proporción de mujeres se ha estabilizado en los últimos tres años en torno al 48,5% del total de población extranjera.

Los datos de la Tabla 3 muestran la evolución del número de mujeres extranjeras empadronadas en la CAPV desde 1998 hasta 2005, agrupadas por grandes áreas geográficas, así

como de la proporción que éstas suponen con respecto a la inmigración total. Con respecto a las proporciones y su evolución, referidas a los principales continentes de nacionalidad, podemos observar cómo existen importantes diferencias en la feminización de la inmigración, tanto en lo que se refiere a los porcentajes mismos como a su evolución.

Como continente con menor proporción de mujeres entre nosotros se encuentra África, que, además, presenta una disminución importante entre 2001 y 2002. Europa y Asia son continentes con similares proporciones de inmigración femenina, aunque con trayectorias algo diferentes. Las nacionalidades europeas mantienen una proporción de inmigración femenina bastante estable (en torno al 45%) mientras que las asiáticas parecen tender hacia la disminución desde 2002 (de casi un 48% de mujeres en 2001 han pasado a una proporción femenina que no llega al 40% en 2005). Por último, América es el continente de mayor feminización en la inmigración. No obstante también inicia un descenso en 2001, aún cuando se mantienen en torno al 60% de mujeres sobre el total de inmigrantes del continente.

Estos datos constituyen un indicador de la diversidad, dinamismo y flexibilidad que caracteriza a la realidad migratoria en la CAPV, extremadamente sensible ante cualquier hecho que acontezca y, por lo tanto, necesitado de constante atención y análisis.

Tabla 2. Evolución de la proporción de inmigración femenina. CAPV, Territorios y Estado. 1998-2005

| | 1998 | | 1999 | | 2000 | | 2001 | |
|----------|------------------------|--------------------|------------------------|--------------------|------------------------|--------------------|------------------------|--------------------|
| | Total pobl. Extranjera | % Mujeres extranj. | Total pobl. Extranjera | % Mujeres extranj. | Total pobl. Extranjera | % Mujeres extranj. | Total pobl. Extranjera | % Mujeres extranj. |
| Alava | 2.460 | 48,6 | 2.802 | 48,1 | 3.818 | 47,5 | 5.462 | 45,9 |
| Bizkaia | 5.300 | 50,0 | 6.359 | 50,5 | 7.903 | 50,4 | 8.856 | 50,5 |
| Gipuzkoa | 7.438 | 49,2 | 7.633 | 49,8 | 9.419 | 50,9 | 13.120 | 51,4 |
| CAPV | 15.198 | 49,4 | 16.794 | 49,8 | 21.140 | 50,1 | 27.438 | 50 |
| Estado | 637.085 | 49,4 | 748.955 | 49,3 | 923.878 | 48,9 | 1.370.657 | 47,7 |

Fuente: INE. Padrones

Tabla 3. Evolución del número y proporción de mujeres en la CAPV, por áreas de nacionalidad. 1998-2005

| | 1998 | | 1999 | | 2000 | | 2001 | |
|---------------------|------------------|---------------------|------------------|---------------------|------------------|---------------------|------------------|---------------------|
| | mujeres extranj. | % sobre total extr. | mujeres extranj. | % sobre total extr. | mujeres extranj. | % sobre total extr. | mujeres extranj. | % sobre total extr. |
| EU15 | 3.202 | 46,6 | 3.427 | 46,0 | 3.781 | 44,6 | 3.858 | 44,6 |
| Resto Europa | 382 | 53,8 | 428 | 55,2 | 556 | 54,6 | 741 | 54,6 |
| Total Europa | 3.584 | 47,2 | 3.855 | 46,9 | 4.337 | 45,6 | 4.599 | 45,6 |
| Marruecos y Argelia | 670 | 37,6 | 729 | 37,7 | 921 | 36,6 | 1.125 | 36,6 |
| Resto África | 354 | 37,7 | 391 | 38,4 | 551 | 40,0 | 690 | 40,0 |
| Total África | 1.024 | 37,7 | 1.120 | 37,9 | 1.472 | 37,8 | 1.815 | 37,8 |
| EEUU y Canadá | 270 | 50,2 | 291 | 49,7 | 315 | 50,1 | 336 | 50,1 |
| Latinoamérica | 2.211 | 64 | 2.622 | 65,7 | 3.808 | 66,9 | 6.187 | 66,9 |
| Total América | 2.481 | 62,1 | 2.913 | 63,6 | 4.123 | 65,2 | 6.523 | 65,2 |
| China | — | — | — | — | — | — | 423 | — |
| Resto Asia | — | — | — | — | — | — | 349 | — |
| Total Asia | 405 | 47,8 | 459 | 47,0 | 637 | 47,8 | 772 | 47,8 |
| Oceanía | 20 | 33,9 | 20 | 29,9 | 27 | 33,8 | 31 | 33,8 |
| Apátridas | 2 | 66,7 | 2 | 66,7 | 2 | 66,7 | 2 | 66,7 |
| Total | 7.516 | 49,5 | 8.369 | 49,8 | 10.598 | 50,1 | 13.742 | 50,1 |

Fuente: INE. Padrones

(—) No hay datos desagregados.

Gráfico 3.
Evolución de la proporción de la inmigración femenina

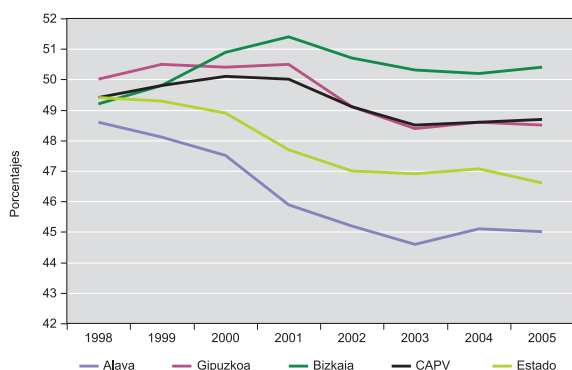

Fuente: Elaboración a partir de INE. Padrones.

Gráfico 4.
Evolución de la proporción de inmigración femenina en la CAPV, por principales continentes de nacionalidad.

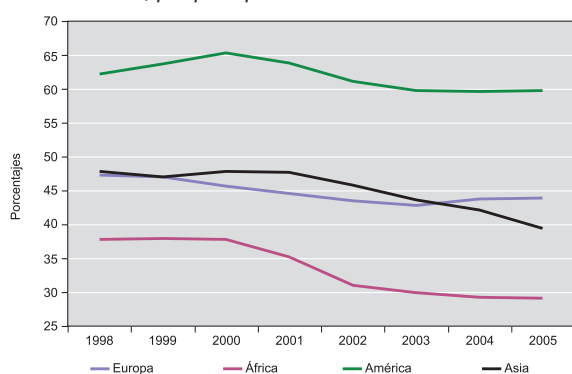

Fuente: Elaboración a partir de INE. Padrones.

3. Características de la inmigración femenina en la CAPV

Según los datos del Padrón de 2005, casi el 60% de las mujeres extranjeras tienen nacionalidades latinoamericanas, siendo éste el grupo notablemente más numeroso, muy por encima de las comunitarias (13%), resto de europeas (11%) o magrebíes (7%).

Es interesante resaltar que esta distribución por nacionalidades no es la misma que en el caso de los varones. Entre éstos, las nacionalidades latinoamericanas, con ser las mayoritarias, no alcanzan el peso que en el caso de las mujeres. Por contra, la inmigración masculina africana (tanto magrebí como del resto del continente) es muy superior en proporción a la femenina (25% del total en el caso de los varones, frente al 10% del total en el caso de las mujeres). La proporción de inmigrantes comunitarios en el caso de los varones también es mayor que en el caso de las mujeres.

La configuración de la inmigración femenina por países de nacionalidad también es diferente en cada una de las provincias vascas. En Alava la proporción de la inmigración femenina latinoamericana es sensiblemente inferior a la de Gipuzkoa y Bizkaia. Por el contrario, la proporción de mujeres magrebíes en Alava es superior a la de Gipuzkoa y muy superior a la de Bizkaia, y la proporción de comunitarias es superior a la de Gipuzkoa.

En Bizkaia domina la inmigración latinoamericana, seguida de la comunitaria. Las mujeres del Africa subsahariana suponen en Bizkaia una proporción muy inferior a la de Gipuzkoa y, sobre todo, a la de Alava. En Gipuzkoa cabe resaltar la inmigración latinoamericana, y una mayor heterogeneidad de orígenes.

| 2002 | | 2003 | | 2004 | | 2005 | |
|------------------------|--------------------|------------------------|--------------------|------------------------|--------------------|------------------------|--------------------|
| Total pobl. Extranjera | % Mujeres extranj. | Total pobl. Extranjera | % Mujeres extranj. | Total pobl. Extranjera | % Mujeres extranj. | Total pobl. Extranjera | % Mujeres extranj. |
| 8.031 | 45,2 | 10.445 | 44,6 | 12058 | 45,1 | 15.026 | 45,0 |
| 11.716 | 49,1 | 14.878 | 48,4 | 18232 | 48,6 | 21.537 | 48,5 |
| 18.661 | 50,7 | 23.908 | 50,3 | 28876 | 50,2 | 36.204 | 50,4 |
| 38.408 | 49,1 | 49.231 | 48,5 | 59166 | 48,6 | 72.767 | 48,7 |
| 1.977.945 | 47,0 | 2.664.168 | 46,9 | 3034326 | 47,08 | 3.691.547 | 46,6 |

| % sobre total extr. | 2002 | | 2003 | | 2004 | | 2005 | |
|---------------------|------------------|---------------------|------------------|---------------------|------------------|---------------------|------------------|---------------------|
| | mujeres extranj. | % sobre total extr. | mujeres extranj. | % sobre total extr. | mujeres extranj. | % sobre total extr. | mujeres extranj. | % sobre total extr. |
| 43,3 | 4.137 | 42,3 | 4.330 | 41,4 | 4327 | 40,8 | 4700 | 39,7 |
| 52,7 | 1.089 | 48,9 | 1.746 | 46,8 | 2686 | 49,5 | 3868 | 50,0 |
| 44,5 | 5.226 | 43,5 | 6.076 | 42,8 | 7013 | 43,7 | 8568 | 43,8 |
| 33,7 | 1.362 | 28,7 | 1.685 | 28,3 | 2043 | 27,5 | 2470 | 27,8 |
| 37,9 | 834 | 35,3 | 1.006 | 33,2 | 1209 | 32,6 | 1426 | 31,7 |
| 35,2 | 2.196 | 30,9 | 2.691 | 29,9 | 3252 | 29,2 | 3896 | 29,1 |
| 46,9 | 374 | 46,2 | 407 | 45,8 | 407 | 46,9 | 455 | 47,6 |
| 64,9 | 10.101 | 61,8 | 13.655 | 60,3 | 16916 | 59,9 | 21038 | 60,0 |
| 63,7 | 10.475 | 61,1 | 14.062 | 59,7 | 17323 | 59,5 | 21493 | 59,7 |
| 47,0 | 537 | 46,6 | 607 | 45,3 | 691 | 44,4 | 937 | 44,2 |
| 48,7 | 393 | 44,6 | 440 | 41,4 | 468 | 39,1 | 513 | 32,9 |
| 47,7 | 930 | 45,7 | 1.047 | 43,6 | 1159 | 42,1 | 1450 | 39,4 |
| 36,0 | 38 | 38,0 | 38 | 37,3 | 37 | 35,2 | 41 | 34,2 |
| 66,7 | 2 | 66,7 | 3 | 60,0 | 3 | 50,0 | 2 | 40,0 |
| 50,1 | 18.867 | 49,1 | 23.917 | 48,6 | 28787 | 48,7 | 35450 | 48,7 |

En suma, composiciones diferentes de inmigración femenina para territorios diferentes, fundamentadas probablemente en las también diferentes configuraciones socioeconómicas de las sociedades alavesa, vizcaína y guipuzcoana.

Tomando en consideración las 20 principales nacionalidades de las mujeres extranjeras empadronadas en la CAPV, podemos observar que éstas suponen el 74,5% del total de la inmigración femenina, un porcentaje ligeramente inferior al del conjunto de la población extranjera, lo que indica una mayor diversidad de orígenes entre las mujeres.

Las dos principales nacionalidades de las mujeres extranjeras son latinoamericanas, Colombia y Ecuador, con gran diferencia numérica con respecto al resto de nacionalidades. Esto viene siendo una tendencia generalizada en casi todos los contextos desde el año 2001, tanto en el caso de varones como de mujeres. Apartir de aquí la diversidad de orígenes

es verdaderamente importante. Europa del Este está representada por Rumanía, la Unión Europea por Portugal y el Magreb por las mujeres marroquíes, e incluso Asia está presente entre los 10 principales países a través de China. Una vez más podemos comprobar la gran diversidad que caracteriza la inmigración extranjera entre nosotros, en la que están representados prácticamente todos los continentes y áreas geográficas mundiales en proporciones importantes. Esto configura una gran riqueza etno-cultural de origen.

Atendiendo al nivel de feminización o índice de feminización (proporción de mujeres con respecto al total de población) podemos comprobar una vez más las diferencias en función del origen de las personas inmigrantes. La tabla 3 ofrece información del índice de feminización por grandes áreas geográficas y su evolución en el tiempo (gráfico 3). En este apartado conocemos las diferencias por países concretos.

Tradicionalmente la inmigración latinoamericana ha sido la más feminizada, pero la incorporación de importantes cantidades de mujeres europeas del Este (rusas y rumanas, fundamentalmente) introduce una nueva diversidad en la feminización de la inmigración. Por el contrario la inmigración menos feminizada sigue siendo la magrebí.

Gráfico 5.

Distribución de la población extranjera por áreas de nacionalidad. Hombres y Mujeres. CAPV 2005.

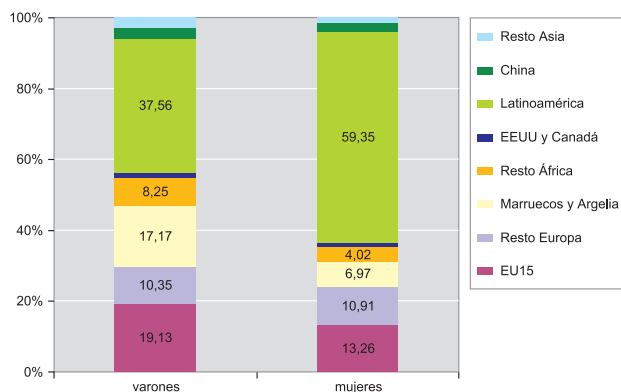

Fuente: Elaboración a partir de INE. Padrones.

Gráfico 6.

Mujeres inmigrantes por grandes grupos de nacionalidad en cada uno de los Territorios de la CAPV. Distribución porcentual, 2005

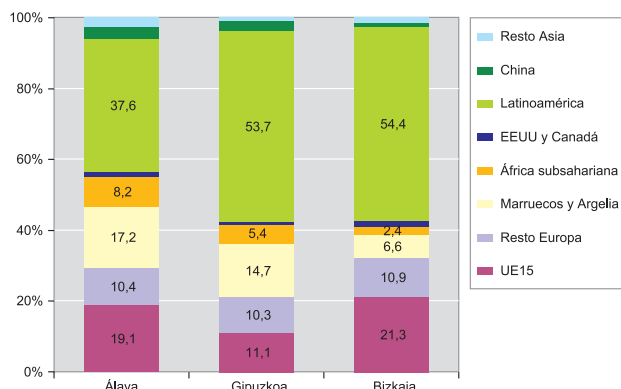

Fuente: Elaboración a partir de INE. Padrones.

Tabla 4. Principales países de nacionalidad de la inmigración femenina en la CAPV. Índices de feminización 2005

| | Mujeres extranjeras | % sobre total mujeres extr. | Total extranjeros | % muj. por nacionalidad |
|-------------------------|---------------------|-----------------------------|-------------------|-------------------------|
| Total | 35.450 | 100 | 72.767 | 48,7 |
| 1 Colombia | 6.211 | 17,5 | 10.194 | 60,9 |
| 2 Ecuador | 4.179 | 11,8 | 7.607 | 54,9 |
| 3 Rumanía | 2.104 | 5,9 | 4.245 | 49,6 |
| 4 Portugal | 1.983 | 5,6 | 5.302 | 37,4 |
| 5 Marruecos | 1.932 | 5,4 | 6.719 | 28,8 |
| 6 Argentina | 1.404 | 4,0 | 2.816 | 49,9 |
| 7 Cuba | 962 | 2,7 | 1.497 | 64,3 |
| 8 China | 937 | 2,6 | 2.120 | 44,2 |
| 9 Francia | 876 | 2,5 | 1.820 | 48,1 |
| 10 República Dominicana | 712 | 2,0 | 1.028 | 69,3 |
| 11 Venezuela | 710 | 2,0 | 1.239 | 57,3 |
| 12 Perú | 654 | 1,8 | 1.197 | 54,6 |
| 13 Reino Unido | 544 | 1,5 | 1.394 | 39,0 |
| 14 Argelia | 538 | 1,5 | 2.158 | 24,9 |
| 15 Ucrania | 505 | 1,4 | 854 | 59,1 |
| 16 Alemania | 467 | 1,3 | 1.142 | 40,9 |
| 17 Italia | 452 | 1,3 | 1.221 | 37,0 |
| 18 Estados Unidos | 428 | 1,2 | 900 | 47,6 |
| 19 México | 389 | 1,1 | 637 | 61,1 |
| 20 Rusia | 359 | 1,0 | 541 | 66,4 |
| Resto | 9.104 | 25,7 | 18.136 | 50,2 |
| % 20 países | | 74,3 | 75,1 | |

Fuente: Elaboración a partir de INE. Padrones.

Gráfico 7.

Índices de feminización de las principales nacionalidades de población extranjera

| 30% | 45% | 55% | 70% |
|----------------------|--|--|---|
| Dominio masculino | Mayoría masculina | Equilibrio | Mayoría femenina |
| Menos del 30% | Entre 30 y 44,9% | Entre 45 y 54,9 % | Entre 56 y 69,9% |
| Argelia Marruecos | Italia Portugal Reino Unido Alemania China | EEUU Francia Rumanía Argentina Perú Ecuador | Venezuela Colombia Mexico Cuba Rusia Rep. Dominicana |
| | | | 70% y más |

Fuente: Elaboración a partir de INE. Padron 2005.